

F.R.C.P.B.  
N°392  
K.L.B.P



PB – PP  
BELGIE(N) - BELGIQUE



Venez nombreux à notre  
bourse le 23 mars



**PERIODIQUE MENSUEL  
DU CERCLE PHILATELIQUE  
"LES TIMBRES"  
D'HAM-SUR-HEURE / NALINNES**

**MARS 2019 – N°136**

Fondé en septembre 2005 par  
M. J. LADRIERE et M. R. BOURGEOIS

(Ne paraît pas en juillet et août)

TIRAGE : 50 EXEMPLAIRES

BUREAU DE DEPOT : 1150 BRUXELLES  
P 801032

**EDITEUR RESPONSABLE :**  
*Brigitte CAPRASSE – 1 Place Dewandre 2 – 1150 Bruxelles*

# MEMBRES DU COMITE

**PRESIDENT D'HONNEUR**

Jean LADRIERE † le 3 janvier 2019  
071/21.39.94

**PRESIDENTE  
REDACTRICE DU BULLETIN**

Isabelle LEYSEN  
Rue Hublette 25  
6120 HAM-SUR-HEURE  
071/21.74.29  
E-mail : leysenisabelle@hotmail.com

**VICE PRESIDENT  
VERIFICATEUR AUX LOTS**

Guy GALLAND  
071/21.58.34

**TRESORIER**

Dany BOONE-MATERNE  
071/43.95.42

**SECRETAIRE**

Françoise LEJEUNE  
071/53.35.09  
E-mail : [lestimbres@hotmail.com](mailto:lestimbres@hotmail.com)

\*\*\*\*\*

**TOMBOLA**

Pierre BOSSUROY

**MEMBRES ACTIFS**

Paula KICQ  
Viviane SPAUTE  
Dominique FLABAT  
Marie France REMANT  
Vincent MATERNE  
Michel DELCULEE  
Jacky DELANNOY

\*\*\*\*\*

**REUNIONS : le 2ème jeudi du mois à 19 heures.**

**LOCAL PRINCIPAL : Place de Cour Sur Heure à 6120 Cour-sur-Heure**

**COTISATION : 8 € avec bulletin  
5 € sans bulletin  
2,50 € (jeune de – 18 ans)**

**COMPTE CPH : IBAN : BE31 1262 0815 0855 au nom du club  
3ème Avenue N°11 – 6001 Marcinelle**

**NOTRE SITE : [www.lestimbres.be](http://www.lestimbres.be)**

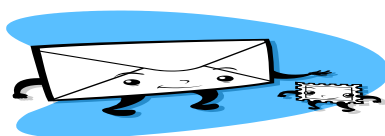

## MOT DE LA PRESIDENTE

Chers membres,

Vous trouverez ci-dessous le procès-verbal de l'assemblée générale du 10 janvier 2019. Bonne lecture. N'oubliez pas de venir nous rendre visite lors de notre bourse toutes collections du 23 mars au château, de l'aide également pour le montage et le démontage de cette manifestation.

J'ai appris dans le courant du mois de janvier que notre ami Richard Mestach, a été réhospitalisé et est ressorti terminant sa convalescence à son domicile. Prompt rétablissement à lui.

**LA REUNION aura lieu le 14 MARS 2019  
à 19h, A la salle de la balle belote sur la place de  
Cour sur Heure**

### Date des réunions philatéliques pour 2019

11 avril, 9 mai, 13 juin,  
12 septembre, 10 octobre, 14 novembre, 12 décembre



### ANNIVERSAIRES

13/03 Mme Dany BOONE-MATERNE - 17/03 Mr MATERNE Vincent  
21/03 Mme SPAUTE Viviane - 21/03 Mr PETERS Serge

SI UNE DATE EST INEXACTE OU ABSENTE, VEUILLEZ LE SIGNALER À LA PRESIDENTE,  
MERCİ D'AVANCE

### RESERVE AUX MEMBRES

#### ANNONCES PHILATELIQUES

Notre membre et président ami de Thuin, Monsieur Jean-Pierre Brière (N°11), fait un appel à vous tous, afin de trouver des plis ou documents d'Ham sur Heure, pour continuer son histoire postale.

Contact : 071/51.51.74.

**Si vous souhaitez insérer une annonce, une publicité, un article, un espace vous est réservé dans notre bulletin. Vous pouvez contacter la Présidente.**

### ASSEMBLEE GENERALE JANVIER 2019

En présence de 14 membres, la présidente ouvre la réunion et présente ses vœux ainsi que ceux du comité pour l'année nouvelle.

\*\*\*\*\*

La présidente commence la réunion par rappeler combien Monsieur Jean Ladrière, le président d'honneur, décédé en début d'année, a marqué la vie du club par son implication et sa présence assidue aux réunions et activités organisées par le club. Une minute de silence est respectée par tous les membres en sa mémoire ainsi qu'à celle de tout qui a connu un décès de proches au cours de 2018.

\*\*\*\*\*

Les vérificateurs aux comptes, Madame Marie -France Remant et Monsieur Pierre Bossuroy, approuvent les comptes sur la base des documents et justificatifs qui leur ont été soumis par Madame Dany Boone. Monsieur Bossuroy suggère que les comptes afférents aux deux activités organisées par le club soient vérifiés lors de la réunion mensuelle qui suit l'activité. Pour 2019, les vérificateurs sont Madame Marie-France Remant et Monsieur Pierre Bossuroy, et, comme suppléant, Monsieur Jean-Michel Lecomte.

\*\*\*\*\*

Madame Dany Boone et Madame Lejeune font part que leurs activités respectives ne leur ont pas posé de difficultés dans leur fonctionnement. Madame Boone signale que le marché de l'artisanat et de Noël a rapporté au club une belle petite somme. (cfr pas inscrit dans le bulletin).

\*\*\*\*\*

Monsieur Galland tient à rappeler que le club est particulièrement attentif à ses membres car un repas annuel ainsi qu'un bon cadeau de fin d'année sont offerts aux membres, ce qui est rare dans les autres clubs.

\*\*\*\*\*

Monsieur Jean-Claude Ceyx, commissaire provincial pour l'histoire postale, explique, au cours d'un exposé, en quoi consiste cette fonction : il s'agit de soutenir les philatélistes, de répondre aux questions relatives à l'histoire postale, celle-ci étant l'étude de l'utilisation d'un timbre. L'exposé fut très intéressant et a retenu l'attention des membres présents qui ont particulièrement apprécié l'intervention de Monsieur Ceyx.

\*\*\*\*\*

L'assemblée générale de cette année devait procéder au vote pour l'élection et/ou la réélection des membres du comité. Les résultats du vote sont les suivants : Madame Isabelle Leysen est réélue à son poste de présidente à l'unanimité, Monsieur Guy Galland est également reconduit dans sa fonction de vice-président également à l'unanimité ; Mesdames Boone et Lejeune sont réélues respectivement dans les fonctions de trésorière et de secrétaire.

\*\*\*\*\*

Il y a eu un échange libre entre les membres qui s'est déroulé en toute convivialité

\*\*\*\*\*

La réunion se termine à la satisfaction générale en partageant le verre de l'amitié, en appréciant le plateau de charcuteries offert par notre boucher Dominique Béquet de Marbaix- la-Tour et les délicieuses galettes de Viviane. Nous les en remercions vivement.



**LES COUYES DE SWISSE.**

Nourrisson, j'avais une nounou. Pas une vraie, elle n'était pas nourricière, j'ai été élevé au biberon. Mes deux géniteurs bossaient et à l'époque les crèches étaient rares, voire inexistantes. Elle m'a gardé jusqu'à l'âge de fréquenter l'école maternelle. Je l'appelais Mimi, elle habitait à Haine-Saint-Pierre au bas... de la rue haute. Je l'ai toujours considérée comme ma troisième grand-mère. Une sacrée bonne femme, toujours d'excellente humeur, énergique, bavarde comme une pie mais d'une douceur et d'une gentillesse rares. C'est elle qui m'a préparé mes premières « couyes de Swisse ». Une fois l'an, elle revenait à la maison pour nous en cuisiner. La dernière visite, j'étais déjà marié et en vacances, en appart, à Westende, elle avait plus de quatre-vingts ans et vivait, la moitié de l'année, avec sa cousine sur la côte. Tout à une fin mais la faim de ce succulent met ne s'arrêta point avec la disparition de ma chère Mimi...

Un jour, mes activités professionnelles m'amènèrent dans la région de La Louvière. J'en profitai pour saluer mes parents et dîner avec eux. Au menu du jour, des couilles de Suisse. Ma mère, toujours aussi raide que ce qui reste du clocher de l'église Saint Joseph, place Maugrétout, au centre-ville, disait en bon français : des couques suisses. Mon éternelle curiosité m'amena à savoir, pourquoi ce plat traditionnel du Centre s'appelait ainsi ?

« Les couyes de Swisse », en patois du Centre, est un plat typiquement de mineurs, un met de pauvres, puisqu'avec un kilo de farine, quelques œufs, un peu de matière grasse, une pincée de sel, de l'eau et de la cassonade brune vous nourrissez une « pèquée » de marmots et leurs vieux avec, le tout pour le même prix. Faut savoir, chez les mineurs, les fins de mois difficiles commençaient dès le premier jour ! On comprend, aisément, que ce qui pouvait être considéré comme un dessert est devenu, de fait, un plat consistant et très bourratif. Restait à connaître la raison de cette appellation, pour le moins originale, en Wallon, de « couyes de Swisse » et non pas « couyes swisses » la nuance importante saute aux yeux et pose questions. Bien entendu, ces petites boules de pâte que l'on cuit dans l'eau bouillante ressemblent, vachement, à des burettes mais cette explication me paraissait insuffisante. Je devais creuser davantage, rechercher l'historique du nom de ce met populaire.

En réalité, cette appellation aurait été inventée par des femmes du Centre. En voici l'explication : jusqu'en 1920, on pouvait admirer dans l'église de Jolimont, sur les hauteurs de la cité des loups, une statue de garde Suisse d'église muni de sa haute hallebarde, vêtu de son bicorne, de son habit de couleur rouge vif, de son pantalon et de ses bas blancs. C'est justement ce pantalon blanc, ne descendant que jusqu'aux genoux, qui serait la cause de ce nom. Les burnes pendantes, le pantalon serrant, moulant très fortement les formes viriles du garde, des bigotes louviéroises ont cru voir là, deux des excellentes sucreries qu'elles cuisinaient, si souvent, à la maison. Ainsi, seraient nées le nom de « couyes de Swisse ».

Aujourd'hui, à La Louvière, Capitale du Centre, existe la confrérie « Des Couyes de Swisse » où sont nommés les Chevaliers qui doivent, lors de leur intronisation, déguster une petite roubignolle sucrée au son des tambours de gilles.

Extrait « Des couyes du Centre » de Serge PETERS  
Avec l'autorisation de l'auteur.

## **RECETTE DES COUYES DE SWISSE.**

*C'est à Westende que ma Mimi, de son vrai nom, Juliette Garcy, m'a légué sa recette, la voici :*

- Déposez 1 kg de farine dans une cuvette
  - Creusez une fontaine.
  - Ajoutez une cuillère à soupe de sel en l'éparpillant sur les bords de la fontaine. Attention de ne pas en mettre dans la fontaine.
  - Diluer 60 grammes de levure dans un peu d'eau chaude et versez dans la fontaine.
  - Ajoutez dans la fontaine une bonne cuillère à soupe de sucre-cassonade.
  - Dès que la levure produit de petites bulles, commencez à mélanger la farine puis ajoutez 60 grammes de beurre mou, 4 jaunes d'œufs et petit à petit un demi-litre d'eau tiède.
  - Pétrissez jusqu'à obtention d'une pâte bien homogène.
  - Roulez de petites boules de pâte de la grosseur d'une couye.
  - Déposez sur une fine couche de farine, les boules de pâte. Espacez-les, recouvrez-les d'un linge, maintenez une température constante de 25 degrés environ et laissez la pâte se lever.
  - Après une demi-heure, les boules doivent avoir doublé de volume.
  - Faites bouillir de l'eau non salée dans une grande casserole.
  - Dans de l'eau en ébullition, trempez les boules, retournez-les régulièrement. Suivant la grosseur de vos couyes après environ huit minutes, elles doivent être cuites.
  - Egouttez et réservez dans un plat de table.
  - Entre-temps vous avez fait fondre du beurre salé en guise de sauce, jusqu'à brunissement.
  - Sur l'assiette vous déposez une couye, saupoudrez de cassonade, arrosez de sauce.
  - Une fois le sucre caramélisé, dégustez sans modération !
- Pour accompagner cette préparation, je vous conseille une bonne Saint-Feuillen en bouteille de 75 cl bouchonnée.
- Bonne dégustation.

Extrait « Des couyes du Centre » de Serge PETERS  
Avec l'autorisation de l'auteur.



**Boucherie - Charcuterie**

# Dominique BEQUET

7, rue Miserque

**MARBAIX-LA-TOUR**

Tel : 071 / 218119

**Grand choix de charcuteries fines, fabrication maison.**

**Remise à domicile.**

**Service traiteur sur commande.**

## **A VOS AGENDAS**

**Samedi 2 mars** : Chimay Baileux organise sa grande bourse cartophilatélique et exposition de propagande philatélique de 9 à 16 heures, au centre culturel Sudhaina, 34, rue des Battis à Chimay-Baileux.

Renseignements : 060/213352.

**Dimanche 3 mars** : L'union philatélique Athoise organise sa 17<sup>ème</sup> bourse toutes collections de 9 à 16 heures, à l'école Saint François, 28, rue de Pintamont à Ath.

Renseignements : 068/283111.

**Samedi 9 mars** : L'amicale royale hennuyère des cercles philatélique organise sa 20<sup>ème</sup> grande bourse des collectionneurs de 9 à 17 heures, à l'institut Saint André, 6, rue du Parc à charleroi.

Renseignements : 071/879400.

**Samedi 16 mars** : Le cercle Gerpinnois organise sa 29<sup>ème</sup> bourse toutes collections et de livres de 8 à 15h30, au collège Saint Augustin, 13, avenue Astrid à Gerpinnes.

Renseignements : 071/502436.

**Samedi 16 mars** : Le cercle philatélique Philoret organise une exposition compétitive régionale Namur-Hainaut + prévente de 5 nouveautés de 9 à 17 heures, à l'abbaye de Brogne, 3, place de Brogne à Saint-Gérard.

Renseignements : 071/650350.

**Dimanche 17 mars** : Le cercle royal philatélique de la vallée de l'Escaut-Brunehaut organise sa 38<sup>ème</sup> bourse des collectionneurs de 9 à 16 heures, en la salle des fêtes de Hollain, rue de Jollain à Hollain-Brunehaut.

Renseignements : 069/229440.

**Dimanche 23 mars** : Notre bourse annuelle.

**Samedi 30 mars** : Le cercle royal philatélique de la vallée de l'Escaut-Brunehaut organique « PHILATHEMA 2019 », son exposition philatélique (exposition Serdu) à l'occasion du 55<sup>ème</sup> anniversaire. Entrée gratuite, parking aisé, bar et petite restauration.

Renseignements :

**Vendredi 5 et samedi 6 avril** : Anvers 2020 Antwerp Expo, rue J. Van Rijswijcklaan 191 (Antwerpfila - [www.antwerpfila.be](http://www.antwerpfila.be))

**Dimanche 7 avril** : Court-Saint-Etienne organise de 9 à 15 heures Salle Communale, rue Defalque 6. Renseignement : 010/615000. [Adamfamily116@gmail.com](mailto:Adamfamily116@gmail.com).

### **VENTE DU 14 MARS**

N°	Nb	PAYS	DESCRIPTION	ETAT	COTE	Pr.Dép.	Pr.V.
1	40	DIVERS	Thématique Fleurs	O	/	1	
2	1	BELGIQUE	N°1267A (FDC)	O	18	5,50	
3	7	BELGIQUE	N°998/1004	O	22	4	
4	1	BELGIQUE	N°567B	O	9	2	
5	3	BELGIQUE	N°987/89	O	7,50	1,50	
6	1	BELGIQUE	N°602	XX	18	5,40	
7	6	BELGIQUE	N°973/978	XX	42	12,60	
8	8	BELGIQUE	Pli express Ham-Sur-Heure	O	38	7	
9	5	BELGIQUE	Pli Ham-Sur-Heure	O	27	5	
10	17	BELGIQUE	Pli Thuin-Gozée	O	/	1	
11	2	BELGIQUE	N°1389/1390	XX	1,25	0,35	
12	2	BELGIQUE	BL34 + 1242	XX	8,90	2,70	
13	3	BELGIQUE	N°938 à 940	XX	70	21	
14	8	BELGIQUE	N°930 à 937	XX	74	22,20	
15	3	BELGIQUE	N°927 à 929	XX	67	20,10	
16	3	BELGIQUE	N°924 à 926	XX	11,75	3,50	
17	6	BELGIQUE	N°918 à 923	XX	95	28,50	
18	6	BELGIQUE	N°912 à 917	XX	65	19,50	
19	12	BELGIQUE	N°880 à 891	XX	320	96	
20	3	BELGIQUE	N°876 à 877	XX	42,50	12,75	
21	4	BELGIQUE	CF 428 à 431	XX	15	4,50	
22	1	BELGIQUE	CF 423	XX	7,50	2,30	
23	4	BELGIQUE	CF 426/427 (normaux + poly)	XX	22,50	6,80	
24	21	BELGIQUE	CF 58 à 78	X	805	240	
25	1	BELGIQUE	CF 13 (coin abimé – rare)	X	725	50	
26	4	BELGIQUE	N°42 à 45	O	3,75	1	
27	3	BELGIQUE	N°71 à 73 (beaux cachets)	O	5,50	2	
28	1	BELGIQUE	N°81a	X	1,85	0,55	
29	1	BELGIQUE	N°122	O	32,50	8,50	
30	10	BELGIQUE	N°4653 à 4662	O	12	3	





**CERCLE PHILATELIQUE  
"LES TIMBRES"  
D'HAM-SUR-  
HEURE/NALINNES**

**Organisera sa 13<sup>ème</sup> bourse d'échanges  
TOUTES COLLECTIONS**

**SAMEDI 23 MARS 2019  
De 9 à 16 heures**

**AU CHATEAU - Chemin d'Oultre-Heure, 20  
6120 HAM-SUR-HEURE/NALINNES**

PHILATELIE – NUMISMATIQUE  
CARTOPHILIE – TELECARTES etc....

ENTREE LIBRE – ACCESSIBLE AUX  
PERSONNES A MOBILITE REDUITE -  
BAR ET PISTOLETS FOURRES

Renseignements :

Mme Leysen 071/21.74.29

Email : [lestimbres@hotmail.com](mailto:lestimbres@hotmail.com)