



BULLETIN MENSUEL
DU CERCLE PHILATELIQUE PRIVE
"LES TIMBRES"
D'HAM-SUR-HEURE / NALINNES

Club Privé
Fondé en septembre 2005
Par M. J. LADRIERE et M. R. BOURGEOIS
Périodique : N° 27
AVRIL 2008
(Ne paraît pas en juillet et août)

BUREAU DE DEPOT : HAM-SUR-HEURE / NALINNES
EDITEUR RESPONSABLE : René BOURGEOIS - Rue Hublette 8 - 6120 Ham-Sur-Heure

MEMBRES DU COMITE

PRESIDENT D'HONNEUR

Jean LADRIERE
071/21.39.94

PRESIDENT

René BOURGEOIS
Rue Hublette 8
6120 HAM-SUR-HEURE
071/21.78.88

VICE-PRESIDENT

Edouard COLLARD
071/30.57.06

TRESORIER

Jacky DELANNOY
071/21.58.10

TRESORIERE-ADJOINTE

Josette BERNARD

**SECRETAIRE
REDACTEUR DU BULLETIN**

Isabelle GALLAND-LEYSSEN
Rue Hublette 25
6120 HAM-SUR-HEURE
071/21.74.29 - leysenisabelle@hotmail.com

SECRETAIRE-ADJOINTE

Paula BOURGEOIS-KICQ
E-mail : lestimbres@hotmail.com

VERIFICATEUR DES LOTS

Guy GALLAND

MEMBRE ACTIF

Pierre BOSSUROY
Oscar TENRET

REUNIONS : le 2ème jeudi du mois à 19 heures.

**LOCAL PRINCIPAL : Salon des Combattants à Cour-sur-Heure,
LOCAL DE REMPLACEMENT : Salle de l'Ancienne Maison
Communale (1er Etage), juste en
face du salon des Combattants.**

**COTISATION : 6 Euros avec bulletin
5 Euros sans bulletin
2,50 Euros (enfants)**

COMPTE CENTEA : 853-0083093-93 au nom du club

NOTRE SITE : www.lestimbres.be

NOUVELLES DES MEMBRES

Nous n'avons pas de communication à vous transmettre ce mois-ci.

NOUVELLES DU SECTEUR

La secrétaire tient à votre disposition un catalogue de matériel philatélique à un prix intéressant. Une remise est prévue pour les membres du club. Un carnet de commande est ouvert pour en faciliter la gestion.

Une liste de présence est ouverte pour récompenser à la fin de l'année, les membres les plus assidus. Dans votre intérêt, n'oubliez pas de la signer à chaque réunion.

RESERVE AUX MEMBRES

Si vous désirez vendre des lots pour nos prochaines réunions, veuillez les remettre le plus rapidement possible à Madame Bernard ou à un autre membre du comité. Vous pouvez déposer au minimum 10 lots.

RECHERCHE

Notre président recherche des timbres dont vous n'avez plus d'utilité et qui ne sont plus monnayables pour aider les associations d'handicapés dans l'achat de matériel. Si vous pensez en posséder, vous pouvez prendre contact avec René.

Notre secrétaire adjointe Paula récupère tout ce qui est « bouchons et capsules », également pour l'aide aux associations d'handicapés dans l'achat de matériel.

Merci de penser à eux.

ANNONCES

Notre membre Monsieur Van Egdome J. Claude (N°25) vend divers albums. Davos Belgique 1950 à 2000 (x2), timbres neufs + blocs. Davos France 1950 à 2000, timbres neufs + blocs. Timbres Papillons + insectes du monde entier en neuf de 1960 à 2000. Nombreux documents et timbres de la guerre 14/18 et 40/45. Prix à discuter. Contact : 071/21.38.60.

Notre membre Monsieur Hendrix (N°27) recherche des plis/cartes postales et tous documents de FRANCE et DOM-TOM années 1939/45 avec censure. Contact auprès de Mme Galland-Leysen (secrétaire) qui transmettra.

Notre membre Monsieur De Ridder (N°35) nous fait savoir qu'il possède des timbres neufs sans charnières de Belgique à la pièce, en bloc feuillet et en carnets. Les membres intéressés ont l'opportunité de compléter leur collection. Contact au n° 0496/81.16.65.

Si des membres désirent vendre des timbres belges, neufs sans charnière (en série), ils peuvent s'adresser au comité.

Si vous désirez insérer une annonce ou une publicité, un espace vous est réservé dans notre bulletin. Vous pouvez contacter l'une des deux secrétaires.

**La prochaine réunion aura lieu
le 10 Avril 2008 à 19 heures au salon de Combattants
à Cour-sur-Heure.**

⚠ Beaucoup d'entre vous ont probablement constaté que de nombreux travaux ont lieu dans l'entité. Des déviations sont prévues, soyez y attentifs. Et bon courage.

PREVENTE

Le 12 avril : Antverpia 2010 - Le tram - Spirou,
Lieu : Intituut St.victor, Kasteelplein 20 - 2300 Turnhout

AGENDA

Samedi 29 mars : 9ème Bourse toutes collections de 9 à 17 heures – Institut Saint Valentin à Montignies-Sur-Sambre – Entrée avenue du Centenaire (près du parking de l'hôpital Fabiola).

Dimanche 30 mars : Le Club Philatélique Chapellois organise sa 4ème bourse multi collections, au restaurant scolaire - Route Nationale - (F) 59930 La Chapelle D'Armentières. Entrée gratuite.

Dimanche 6 avril : L'association Philatélique Stéphanoise "Philsteph" organise sa 3ème bourse d'échange de 9 à 16 heures à la Salle communale - Rue Delalque 6 à 1490 Court-St-Etienne.

Samedi 12 avril : Nous vous attendons nombreux à notre bourse, qui se tiendra de 10 à 17 heures au Château d'Ham-Sur-Heure / Nalines, Chemin d'Oultre Heure à 6120 Ham/heure.

Cette manifestation sera réhaussée par la représentation du musée de l'imprimerie de Thuin, d'une exposition philatélique et d'un chemin de fer miniature.

Dimanche 13 avril : Le cercle Philatélique de Florennes organise sa 7ème grande bourse multicollecion de 9 à 17 heures en la salle de l'Institut St Joseph - Rue de Corenne 1, 5620 Florennes. Entrée : 1,50€ donnant droit à une consommation (suivant tarif)

Samedi 19 avril : Exposition « Philathéma Junior » + Bourse axée sur la thématique de 10 à 16 heures – Ecole G. Roland, rue Hennepin à Ath.

Dimanche 20 avril : Bourse internationale de 9 à 17 heures – Entrée 1€ - Salle omnisport Auvelais-Sambreville.

Samedi 26 avril : Bourse des collectionneurs de 9 à 17 heures – Ecole St Luc, Boulevard Masson à Mons.



ANNIVERSAIRES

13/04 Mme VELGHE Josiane

SI UNE DATE EST INEXACTE OU ABSENTE, VEUILLEZ LE SIGNALER À LA SECRETAIRE; MERCI.

DICTONS DU MOIS

Quand mars a fait l'été, avril met son manteau.
Avril venteux rend le laboureur joyeux.
Lune d'avril ne passe pas sans gelée.
En avril ne te découvre pas d'un fil,
en mai fait tout ce qu'il te plait.



**LES LOTS MIS EN VENTE CE MOIS CI
N'ONT PAS ETE CONTROLES PAR NOTRE
VERIFICATEUR, MERCI DE VOTRE
COMPREHENSION.**

Vous avez la possibilité de visiter notre nouveau site :

www.lestimbres.be

et d'y découvrir les photos souvenir de notre premier repas qui
s'est déroulé au mois de février

**Notre membre actif Pierre Bossuoy a eu l'idée
sympathique de faire un album intéressant en nous
obligeant à faire des recherches.
Les explications ci-dessous.**

Le cachet - les cachets

Voici un projet ouvert à tous :

Nous sommes « timbrés », tout le monde le sait déjà
Mais pourquoi on ne pourrait pas être aussi « cacheté » pour la bonne cause.

* * * * *

Voici un petit projet qui nous espérons sera un gros chèque à l'arrivée.
Je m'explique, nous avons tous de nombreux timbres oblitérés.
Ceux-ci ont peu ou pas de valeur au vu de leur grand nombre.

Je vous suggère donc de les donner gratuitement évidemment et ce afin de réaliser un
album.

Non désolé, ce n'est pas tous les timbres qui intéressent mais uniquement ceux sur
lesquels on peut lire l'entièreté du nom de la commune au niveau du cachet.

* * * * *

Donc notre club "LES TIMBRES" va réaliser avec votre collaboration un album qui
reprendra un maximum de cachets des communes belges.

Ceci pourra prendre un ou deux ans afin d'être une collection fort complète et quand ce
temps sera arrivé nous pourrons mettre en vente cet album lors d'une bourse ou autre,
afin de récolter un maximum de petits sous.

Ces sous seront donnés à une organisation que le comité choisira à ce moment là et en
fonction de la somme obtenue.

Comme vous constatez, ce sera l'album de tous et tous nous serons responsables de sa
réalisation.

Pour une fois on pourra aider sans devoir ouvrir son portefeuille.

* * * * *

Organisation pratique :

1. A chaque réunions mensuelles l'album sera présent, au début de l'album, la liste des communes déjà représentées sera tenue à jour.
2. Pour les membres et les non-membres ne pouvant les déposer lors des réunions il suffit de les envoyer à notre secrétaire.
3. Les timbres peuvent être récents, anciens voir étrangers du moment que le cachet est d'une commune belge.
4. Les cachets ne doivent pas être obligatoirement centrés ou complets, mais le nom de la commune DOIT être totalement lisible.

Go, faites le tour de vos doubles car je suis certain que vous en trouverez de nombreux
pour NOTRE album.

TOUT le monde peut y participer, membres de clubs ou non.

Une adresse pour les envois :

Madame GALLAND - LEYSEN 25, rue Hubleette - 6120 Ham sur Heure (Beignée)

Suivant décision du comité du 03 mars 2008. Responsable album Pierre BOSSUROY.

REGLEMENT DES VENTES

Il est recommandé de placer les Timbres dans des cartons genre "HAWID" ou autre pour bien les protéger. Pour les plis, des enveloppes en plastic ou en papier sont conseillées.

(Ceci dans votre propre intérêt de façon à éviter des détériorations lors des manipulations).

Les prix de départ doivent être impérativement exprimés en €.

Les centimes des prix en € doivent impérativement se terminer par 0 ou par 5.

Les lots doivent être présentés avec une liste récapitulative, ainsi qu'une feuille jointe au nom de notre cercle (s'adresser au président ou à la secrétaire pour vous en procurer). **Nous insistons sur le fait que les vendeurs doivent être membres.** Les lots doivent être remis à Madame BERNARD ou en cas d'absence à un autre membre du comité.

Les membres empêchés d'assister aux réunions et désirant remettre une offre, peuvent le faire auprès de Monsieur Delannoy par téléphone au 071/21.58.10 ou auprès du Président au 071/21.78.88.

REMARQUE GENERALE : Bien que le cercle prenne toutes les mesures utiles en vue d'assurer la bonne conservation des lots destinés aux ventes entre membres, **il décline toute responsabilité en cas de perte, de vol ou de détérioration.**

Pour les ventes, nous rappelons que chaque vendeur et acheteur sont responsables de leurs échanges. Que chacun vérifie bien leurs timbres (soit mis en vente, soit achetés) avant de quitter la réunion. Le comité n'est en rien responsable des litiges qui pourraient survenir en raison d'un éventuel mauvais état des timbres ainsi vendus.

Il est rappelé aussi que le trésorier ne peut pas faire de crédit lors des ventes. Il faut que chacun soit en mesure d'honorer ses enchères.

Pour de bonnes réunions conviviales et sans quiproquo, nous comptons sur votre fair-play et vous remercions de votre compréhension.

VENTE DU 10 AVRIL 2008

N°	PAYS/DESCRIPTION	QUAL	PC en €	PD en €
1.	RAS AL KHAIMA « Espace 8 timbres »	O	/	0,50
2.	TCHECOSLOVAQUIE « Espace 10 t. »	O	/	0,50
3.	CCCP « Espace 8 timbres »	O	/	0,50
4.	DIVERS « Espace 7 timbres »	O	/	0,50
5.	DIVERS « Espace 10 timbres »	O	/	0,50
6.	RAS AL KHAIMA « Espace 5 timbres »	O	/	0,50
7.	CCCP « Espace 8 timbres »	O	/	0,50
8.	REP. TCHAD « Espace 8 timbres »	O	/	0,50
9.	REP. DE GUINEE « Espace 5 timbres »	O	/	0,50
10.	DIVERS « Espace 7 timbres »	O	/	0,50
11.	BELGIQUE « N°1008/10 Expo 58 / Bxl »	XX	2,60	0,75
12.	BELGIQUE « N°1090/92 Europe du cœur »	XX	2,80	0,75
13.	BELGIQUE « N°1322/26 CGER »	XX	1,90	0,50
14.	BELGIQUE « N° 2039/42 Comité Olymp. Belge »	XX	6,50	1,75
15.	COMORES « Bloc Espace »	XX	/	0,50
16.	BELGIQUE « N°2819/20-2395 »	XX	9,50	3,20
17.	BELGIQUE « Bloc 68 – C27 »	XX	7,40	2,50
18.	BELGIQUE « N°1340-1262à68-1233-1213-1139 »	XX	4,85	1,65
19.	BELGIQUE « N°1921/22-1927/28-1931-1938/39-1946 »	XX	9,05	3
20.	BELGIQUE « N°1418-1356/58/59-1340-1352-1343-1321 »	XX	2,90	1
21.	BELGIQUE « N°1940/41/42/43-1954-1931-1955/56/57 »	XX	9,85	3,30
22.	BELGIQUE « N°1554-1550-1544bloc4-1530/31-1528-1518-1481-1418-1381-1372-1361 »	XX	4,55	1,60
23.	BELGIQUE « N°1918/19/20-1913/14-BL53-1888bloc4-1893/94/95 »	XX	8,75	2,90
24.	BELGIQUE « N°1584/85-1587-1646/47/48-1743/44-1748-1823 »	XX	8,70	3
25.	BELGIQUE « N°1216/17/18/19/20/21 »	XX	6	2
26.	BELGIQUE « N°1918-1875/76/77/78/79/80-1840/41 »	XX	10,65	3,60
27.	BELGIQUE « N°1816/17/18/19/20/21-1823-1836 »	XX	8,75	3
28.	BELGIQUE « N°1796-1805-1823-1832/33/34/35-1748-1728-1743/44 »	XX	6,55	2,20
29.	BELGIQUE « N°1798-1805/06/07-1827/28/29/30/31-1836/37 »	XX	8,05	2,70
30.	BELGIQUE « N°1839-1843à48-1849-18511852-BL52 »	XX	7,20	2,40
31.	BELGIQUE « R31 x 2 »	XX	3,50	1
32.	BELGIQUE « N°2624-2625- + bloc71 »	XX	5,20	1,75
33.	BELGIQUE « Carnets N°12/13/14/15 »	XX	5	1,75
34.	BELGIQUE « 5 carnets (2xN°13 et 3xN°15) »	XX	7,20	2,50
35.	BELGIQUE « Carnets N°22/23/24/25 »	XX	22,10	6,10
36.	BELGIQUE « Carnets N°27/28/30 »	XX	15,10	6,50
37.	BELGIQUE « N°2273B + 2276B »	XX	6,50	1,75
38.	BELGIQUE « IN 23/31 (panneaux) »	XX	15	5
39.	BELGIQUE « N°2810x5 et 2095x5 »	XX	12	5
40.	BELGIQUE « BD N°2150-2264-2302-2390-2484 »	XX	7,20	2,50
41.	BELGIQUE « BD N°2528-2663-2707-2785-2845 »	XX	5,40	2,50

42.	BELGIQUE « N°1962x6 (Numéro de planche 1à6) » XX	4	2
43.	BELGIQUE « 10 timbres avec numéro de planche » XX	6,80	3
44.	BELGIQUE « Bloc N°35/39/40/41 » XX	6,80	1,50
45.	BELGIQUE « Bloc N°42/44/45/46 » XX	6	1,25
46.	BELGIQUE « Bloc N°50/51/52/53 » XX	9,70	2,50
47.	BELGIQUE « Bloc N°54/55/56/57 » XX	11	2,50
48.	BELGIQUE « Bloc N°58/59/60/61 » XX	18,75	5,50
49.	BELGIQUE « Bloc N°62/63/64/65 » XX	28,50	5
50.	BELGIQUE « Bloc N°66/73/75 » XX	19,70	5,50
Lot complémentaire : BELGIQUE « N°737à741 + 742 » X		24,50	8

PC : PRIX COTE PD : PRIX DE DEPART QUAL : QUALITE DU TIMBRE
 XX : NEUF SANS CHARNIERE X : NEUF AVEC CHARNIERE O : OBLITERE

Histoire de Belgique en timbre poste : suite



Les Empires Coloniaux.

Depuis l'aube du XVème siècle, le Portugal était parti « en éclaireur » sur les routes menant vers l'inconnu. Il avait établi des « comptoirs » sur la côte occidentale de l'Afrique en y dressant ces curieux « padrões », croix ornées des armoiries lusitaines que nous retrouvons sur quelques uns de ses timbres coloniaux. Il allait de l'avant, toujours plus loin. En passant, les Portugais (re)découvrirent les Açores, Madère, les Iles Canaries, celle du Cap-Vert ; et le Brésil vingt ans avant le débarquement de Christophe Colomb à Guanahani. Ils (re)découvrirent le Labrador et devant lui, « l'Ile du Cabillaud » (Terre-Neuve) où parfois le poisson était à tel point abondant « que les navires ne pouvaient avancer que péniblement s'ils n'étaient pas immobilisés (?) ».

Puis, dans les dernières années du XVème siècle, Vasco de Gama parvint aux Indes, Colomb aux Antilles, Cabot à Terre-Neuve (fait abondamment illustré par des timbres-poste).

Et les XVIe, XVIIe et (en partie) XVIIIe siècles virent les Portugais, les Anglais et les Français se tailler d'immenses empires dans ces mondes nouveaux autour de l'Océan Indien, dans la Malaisie, dans l'Insulinde, dans l'Océan Pacifique, et, au delà de l'Océan Atlantique, dans les Amériques (nombreux timbres).

La Belgique n'a pas participé à ces expéditions fabuleuses ; elle n'a pris possession d'aucune des ces terres lointaines et merveilleuses où des aventures sans nombre, des femmes de toute beauté, des montagnes d'or, à moins que ce ne fût, risque à courir, une mort parfois affreuse, attendaient les intrépides.

Elle n'y a pas participé, parce qu'elle n'était pas libre et parce que les Belges n'avaient ni « le pied marin », ni « la soif de l'aventure » ¹

Cela étant, pourquoi, me direz-vous peut-être, parler des empires coloniaux des autres, dans un ouvrage consacré à la Belgique ?

A cause d'une seule et petite vignette : un timbre de l'Ile de Jamaïque ornée de cette lointaine possession anglaise dans les Antilles.

Des deux « tenant » du blason, tous deux indigènes, l'un a la tête surmontée de grandes plumes et porte au bras un panier d'oranges ? Vous avez certainement reconnu en lui, d'après cette description, l'ancêtre des « Gilles » de Binche !

En effet, les « Gilles » furent créés pour conserver vivant et transmettre aux générations futures, le souvenir de la première présentation en Belgique, des indigènes du « Nouveau-Monde » qu'on venait de découvrir au nom des souverains catholiques de l'Espagne. Et les immenses plumes, l'accoutrement bigarré, la danse frénétique des « Gilles » doivent rappeler la couronne de plumes des indigènes, leurs tatouages, leurs pagnes, leurs chorégraphies sauvages.

De la Jamaïque à la paisible petite localité hennuyère, il n'y a qu'un pas ; dans l'album de timbres-poste ! Il suffit en l'occurrence, de tourner la page de la lettre « A » des possessions anglaises à la lettre « B » de Belgique !...

Pendant que les hommes d'action s'en allait au-delà des mers, les « intellectuels » (qu'on veuille bien nous pardonner ce néologisme quelque peu anachronique) retournait vers les sources même de la civilisation européenne : l'Antiquité classique, dont nombre de timbres évoquent les grands hommes et les impérissables monuments.



*Lu pour vous
A suivre.*

¹ A part évidemment, quelques rudes gaillards isolés qui, à la solde de quiconque leur en aurait fourni l'occasion et la possibilité, seraient allés chercher le Diable au fond de son Enfer !
C'est ainsi que d'aucuns ont essayé de tirer au clair le rôle que des Brugeois auraient joué dans la recherche des légendaires « Iles fortunées » derniers vestiges de la fabuleuse Atlantide, ce continent mystérieux, englouti à tout jamais dans les flots de l'océan qui en porte le nom.

PHILAT'HUMOUR



Lu pour vous
Caricature créée par Philat' Humour ou une tranche de Foyer d'Herlaimont en sourires
Dessin : Jean Van Speybroeck
Texte : Broque
Edition D'Herlaimont 1984

GRACIEUSEMENT PRETE PAR UN DE NOS FIDELES MEMBRES POUR LE
PRESENTER DANS NOTRE BULLETIN

4. Les crustacés



Le crabe, crustacé du littoral ou d'eau douce a l'abdomen
court portant une paire de grosses pinces.
Certains sont comestibles



La crevette vit souvent dans des mares rocheuses sur
les côtes des régions plus froides qui se nourrit
de petits morceaux de chair morte.

5. Les coquillages

Tout le monde a un jour ramassé un coquillage échoué sur le sable



Le conus est un grand prédateur
Sa pique est vénéneuse et
paralyzante même pour l'homme.

Le murex produit du pourpre,
teinture pour les manteaux des
Phéniciens, des empereurs romains,
et plus tard des cardinaux.



Nous sommes attirés par leur forme soit allongée et en spirale soit très
raffinée ou par leur couleur. Dans les coquillages en spirale on peut
voire entendre le bruit des vagues.

6. Les poissons de rivière.



L'anguille pond dans la mer
de Sargasse (Atlantique).
Les larves s'appellent civelles.

On l'appelle barbeau à course
des barbillons qu'il possède à
la tête supérieure.
Il vit en eau douce.



La perche vit dans les cours d'eau froids de l'hémisphère nord.
Elle a 8 nagesires dorsales épineuses.

7. Les poissons d'aquarium



A SUIVRE

SORTIE PHILATELIQUE BELGE DU MOIS D'AVRIL

8. Antverpio 2010 - 14.04.2008



9. Le tram - 14.04.2008 - De tram



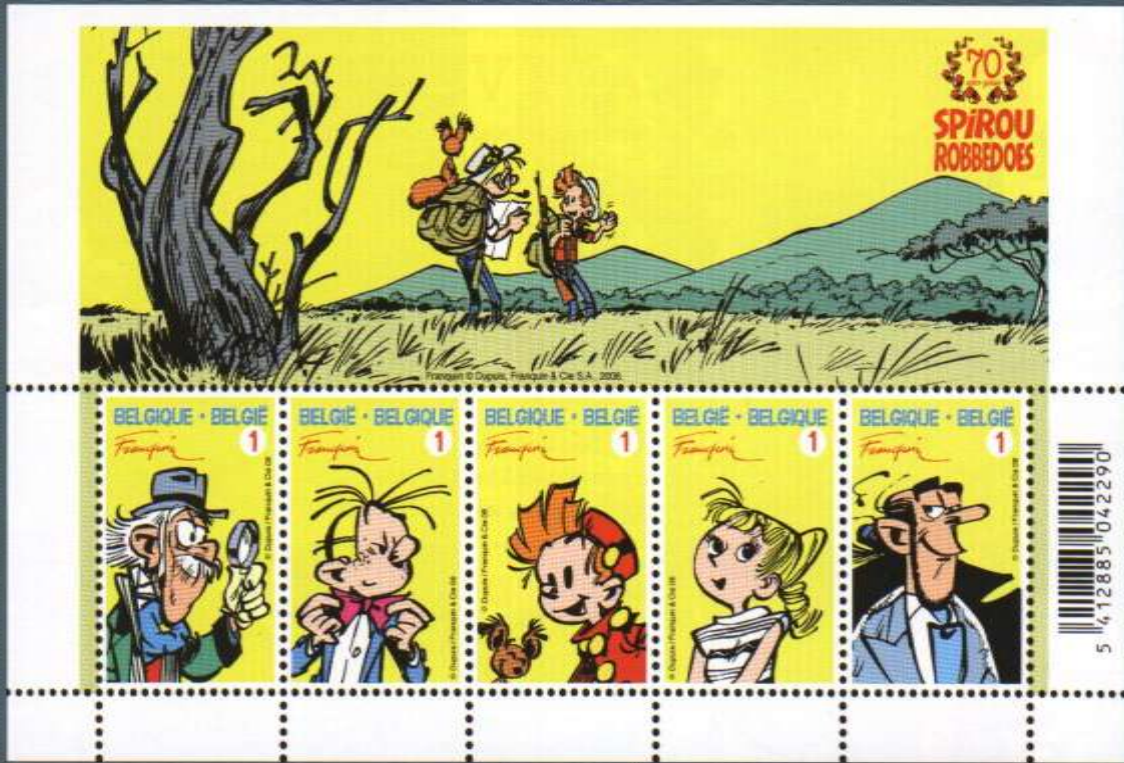

VIVE LE PRINTEMPS

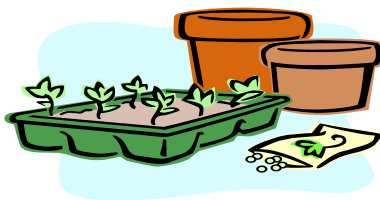

Le Collège communal et le Réseau communal de Lecture publique
sont heureux de vous inviter à la découverte des nouveaux locaux de la
bibliothèque communale de Marbaix-la-Tour.



Après plusieurs mois de travaux,
la bibliothèque de Marbaix-la-Tour réouvre enfin !

Venez découvrir ses nouveaux locaux au rez-de-chaussée,
ses couleurs rayonnantes
et ses dernières acquisitions.

**La bibliothèque vous accueillera tous les vendredis de 17 h.00 à 19 h.00
à partir du 11 avril 2008.**

**L'inauguration de ce nouveau cadre sympathique aura lieu
le vendredi 11 avril 2008 à 19h30.**

Vous pourrez découvrir ce lieu convivial et agréable,
accessible aux personnes à mobilité réduite
et partager le verre de l'amitié.

Invitation à tous.

Pour tout renseignement, contactez la bibliothèque de Nalines-Centre
☎ 071/21.88.41.

Le Collège communal et le Comité des Seniors de Ham-sur-Heure-Nalinnes sont heureux de vous inviter à la quatrième conférence du cycle 2008 :

Le Mardi 15 avril à 14h30

« Le combat oublié de la bataille de Charleroi »

par Achille VAN YPERZEELE. Membre du cercle d'histoire Henri Guillemin de Haine-Saint-Pierre. Passionné d'histoire.

Le 22 août 1914, deux armées ennemies combattent sur les hauteurs de « Collarmont ». Pourquoi ? Comment ces troupes sont-elles arrivées chez nous ? Et quelles en furent les conséquences sur la population locale ?

Grâce à de nombreuses recherches ainsi qu'à la consultation de journaux de marche et opérations, le conférencier a pu retracer au jour le jour le parcours géographique de ces deux armées presque minute par minute. Il nous fera découvrir le combat au travers d'anecdotes et récits de combattants et de témoins et nous parlera aussi des événements qui se sont passés le 21 août à Cour-sur-Heure, veille du combat.

Salle de justice,
Château communal, Chemin d'Oultre-Heure, 20 à 6120 Ham-sur-Heure

Entrée gratuite

Chaque rencontre sera suivie d'un goûter au cours duquel il vous sera loisible de partager vos impressions en présence des conférenciers.

Renseignements : Service des Affaires sociales ☎ 071/22.93.61 ou l'Echevin des Affaires sociales ☎ 0478/49.48.87.

